盛京時報

大正十四年十一月九日

▲本報價目 每張銅幣八枚 每月現大洋八角
▲外埠連郵價目 每月現大洋九角五分 半年現大洋五圓貳角 全年現大洋拾圓
▲告白刊資 一行五號字十五字起碼刊資一日每行現大洋壹圓長期另議

發行人 宮川貫作 編輯人 菊池貞二 印刷人 石原庄太郎 發行所 盛京時報社 盛京時報支社

休刊中日祀祝大典 陰曆九月廿三日

第二委員會開會情形

過渡時期內附加稅問題

中國各全權說明提案理由

京訊云。關稅特別會議第二委員會。於六日上午十時在居仁堂開一次會議。到會者有各全權代表暨專門委員及秘書等王正廷博士經荷代表提議。被舉爲本委員會主席。王博士即簡略說明中國代表團於本委員會事務之地位。嗣請顏惠慶博士將中國政府對於過渡時期內附加稅率之詳細提案。在委本員會提出之。蔡廷幹督辦說明中國提議徵收普通品及奢侈品附加稅之理由。芳澤公使代表日本代表團提出下列節略。司注恩先生詳細解釋十一月三日公布之美國計畫。意大利代表於大家討論時。作宣言。中國代表允於下次開會時。將詳細計畫。付會討論下午十二時散會。下次會議由主席定期再行召集。

▲王全權開會聲明

關稅自主委員會。於上月三十日暨本月三日兩次開會時。經各國代表宣言。承認中國關稅自主權。並允議決新約。解除現行條約中關於關稅之一切結束。鄙人甚爲欣幸。並經鄙人代表中國政府宣言政府決意月初裁厘。至遲不過民國十八年一月一日。該委員會開會時。鄙人曾言關於中國提案中之三四兩項。應由乙項委員會討論並云普通貨二五附加稅。暨奢侈品值百抽五附加稅。即在過渡時代內亦不敷中國政府實行裁厘計畫之用。固決定召集本會以討論足敷完成預期各項用途及準備裁厘之數。

中國政府原知華會條約規定征收各項附加稅。並不以担補厘金爲其預期用途之一但仍願撥放該項稅收一部分。以供裁厘之用。俾渴望甚久之改良內地稅計畫。得以迅速實行於此可見華會條約所規定之各項附加稅。應予提高。以便該約文字上及精神上所預期之用途。得觀厥成。而裁厘準備金。亦有的欵可撥焉。蓋將中國政府提案中之第三第四兩項重讀一遍如左。『三』在未實行議定關稅定率條例以前。中國海關稅則照現行之值百抽五外。普通以加征值百抽五之臨時附入稅。甲種奢侈品(即菸酒)。加征值百抽卅之臨時附加稅 乙種奢侈品。(加征值百抽廿之臨時附入稅)『四』前項臨時附入稅。應自條約簽字之日起三個月後。即行開始征收。鄙人叙述引言既畢。即當請顏博士根據議事日程。乙項問題以次討論。今日先將一部分所需要之材料。向諸君報告。以便詳細討論。一俟討論決定。即可報告結果於甲項委員會或大會。(三)中國政府對於總納稅關之進口貨徵收臨行附加稅稅率之提案。查一千九百廿二年二月六日在華盛頓所簽訂九國關於中國關稅稅則之條約實履行第二條所載各條約中諸條款所定條件之前。第二條所稱之特別會議。應考量所應用之過渡辦法。並應准許於應納關稅之進口貨。得徵收附加稅。其實日期用途及條件。均由該特別會議議決云。此項附加稅。應一律按值百抽二。五。惟某種奢侈品。據特別會議意能負較大之增高。尚不致有得商務者得將附加稅總額增加之。惟不得逾按值百抽五。參與華府會議各國討論中關稅問題時咸係爲好意與同情之精神所鼓動。故其結果於普通貨按照值百抽二五徵收附加稅。並於某種奢侈品。另徵附加稅惟值百抽五爲限。均經全體同意。但其詳細辦法。則仍應由特別會訂之。茲值特別會議開幕。中國深信各國代表所抱之宗旨相同。並深信各國代表注意於今日情勢之變遷。當可克竟全功。中國以鞏固財政狀況。並改善中國經濟狀況焉。查中國政府主要稅收。厥有四種。一關稅。二鹽稅。三印花稅。四菸酒稅。海關正稅。及鹽稅。已供担保內外債之用。其收入實已無剩。至印花菸酒兩稅。尚未推行盡利。是以海關增加收入。實爲中國政府賴以挹注之唯一財源查他國情形。有與中國相同者。其關稅實爲全部收入之大宗。每年編製預算。隨時視需要之變遷。爲伸縮之餘地。顧在中國。自一八四二年及一八五八年以來。對於納稅貨物一律值百抽五。不寧惟是。此項稅則既以八十年前之貨作爲估計之基礎其爲不利。抑又甚焉。直至近年乃始稍稍修改。自一九一八年修改一次後。至一九二二年又根據華會議案修改之。中國關稅因有此種限制。其收入比較其他商業國。乃有霄壤之別。然則增加中國關稅與在華外洋貿易。確可無碍。故爲應中國財政及社會上之需要起見。玆提議一種過渡時代之暫行辦法。即對於普通進口貨增收值百抽五附加稅。(其理由見附件一)對於甲種奢侈品(即菸酒)征收值百抽三十(其理由見附件二)乙種奢侈品征收值百抽二十附加稅(其理由見附件三)

▲顏全權說明附加稅

(四)過渡期間普通品附加稅率加至值百抽五理由出查華府會議中各國同意。使中國關稅加徵值百抽二。五之附加稅。乃出於鞏固中國財政之美意。中國深所盛紉。惟不幸此次辦法。竟延緩至四年之久。當日原冀可以早日施行。同時中國政府財源枯涸。其困難之狀況。遠甚于華府會議之時。欲能冒徹當時之精神。非暫行加稅。俾裁釐易于進行。債務得就清理。建設可有的欵。政費得所補助不可。現在政治財政。但在改造時期。直接稅一時尚未能辦理收效。中國政府對於消費貨物之間接稅。擬稍重賦。課將進口貨之普通品。一律課以值百抽五之附加稅。此實過渡期間不得已之辦法。當亦爲各國鞏固中國財政所顧念者也。好在爲時甚短。釐金裁撤後中國稅制之整理。前途殊可有望。應請各國加以諒解。

▲蔡全權說明提案理由

(五)甲種奢侈品(即菸酒)。查菸酒二項。各國類多嚴加取締。或懸爲厲禁。或深以重稅。取締方法。雖因國情而不同。然不能與普通奢侈品相提並論。則無或異。爲日本菸稅之值百抽三百三十五。義大利菸稅之值百抽二百。英國〓葉稅之值百抽四百六十五。菸絲稅值百抽五百。白蘭地酒稅值百抽八百。美國之禁酒。胥爲世人所共曉。中國各省現在徵收本國菸絲稅。有值百抽八十以上者。而洋菸酒進口稅率。則爲值百抽九。再納一半稅爲值百抽二五。而可運銷內地。通行無阻。稅率之輕。甲於天下。以中國現行洋菸絲進口稅率計算。比之日本。約五十分之一。比之義大利。約四十分之一。比之中國本國所產菸絲。平均約合十分之一。比之英國約八十分之一。稅率懸殊。實欠公允。中國政府現在參照各國通例。折衷規定。過渡時間菸酒附加稅定爲百分之三十。實行自主後。按照公布菸酒進口稅條例辦理。此項貨品。屬於嗜好。人民雖負担較重。然亦無碍於商務也。

甲種奢侈品類目表

【一種】煙草品 一雪茄煙 二品煙 三茄煙 四菸葉 五菸絲 六菸梗

(二)酒啤酒燒酒等品 一香賓酒及標名香賓酒 二阿恩梯瀛酒 三他種瀛酒 四紅白葡萄汁酒 五布而得葡萄酒 六馬塞里葡萄酒 七甜酒除布而得馬塞里(即馬得拉牙舍利等) 八威末酒白酒金鷄納酒 九日本清酒 十啤酒啤酒頭菓汁酒梨汁酒 十一黑啤酒 十二白蘭地酒高月白蘭地酒甚士忌酒 十三杜松燒酒 十四糖酒(工業上所用之糖酒不在內) 十五他種燒酒(阿維酒倭得略酒樸恩奇酒等) 十六火酒酒精(淡挪子酒木精酒精在內)

▲乙種奢侈品 中國受值百抽五稅率之束縛。感奢侈品與普通品不加區別之苦痛。已歷八十餘年矣。自華府會議簽訂關於中國關稅之九國條約。其第三條所規定進口貨之附加稅。載明某奢侈品能負較大之增加。尚不致有碍商務者得將附加稅總額增加之惟不得逾值百抽五等語雖尚爲有限制之規定。未能得中國政府之希望。然於中國向來關稅之率均一之制度。已將有適用科學的分類方法。量予改善之機會。各締約國之盛意。固可感也。按各國先例奢侈品進口稅。有高至值百抽五者。有高至值百以上者。中國政府現亦不欲與多數國相比例。惟總奢侈品之附加稅僅以值百抽五爲限。未免與各國先例太相懸殊。是以擬將附加稅之稅率酌量增加。除菸酒二項各國皆課以極重之稅額者。列入甲種奢侈品。別訂爲值百抽三十外。其餘一般之奢侈品。則訂爲值百抽廿。中國政府深信此等附加稅之稅率。僅高至此。並於商務上亦幷無若何之妨碍也。至於何種貨物。應視爲乙種奢侈品。而仍本諸國內之民情習尚。酌爲區別。蓋各國人民嗜好不同。習俗亦異。其嗜好與習俗大都因環境情狀及生活狀態而生區別。此固不能不注意者也。例如魚翅燕窩等類。在中國人大都視爲精饌。然通常在歐人或美人嗜好。則殊嫌不適。中國政府現特將國內所應視爲奢侈品者。列一類目表。雖較之各國奢侈品表。不無出入。然可信其必爲素知中國國情習尚者所公認也。(八)附乙種奢侈品種類表。(一)絲織品。(二)毛織品。(三)蔴織品。(四)精製綿織品。(五)絲毛蔴綿雜織品。(六)皮革及皮革製品。(機器皮帶在外)(七)糖及合糖質品。(八)魚介海味(九)貴重飲食品。(十)特種紙類。(十一)木器及香木。(十二)橡皮及橡皮製品。(十三)磁器及類磁器。(十四)玻璃及玻璃器。(十五)實飾用品。(十六)羽毛筋牙及其製品。(十七)珠玉寶石及其製品。(十八)車輛類(長途汽車在外)(十九)鎗彈類。(二十)氈毯席類(二十一)扇及傘類。(二十二)留聲機器及音樂器並其附屬品。(二十三)電氣材料及電影器並其附屬品。(二十四)裝飾玩物及其他游戲品。(二十五)化粧品。(二十六)陳設品。(二十七)鐘表及其附屬品。(二十八)漆及漆製品。(二十九)煙鋪雜物(三十)金製家用品(三十一)天然靛及人造靛。

執政招宴代表

京訊云。段執政訂於明日(三日)宴請各國關會全權代表。並約請國務員作陪。昨已由外交部發出請柬。計美國駐京公使兼全權代表馬克謨。全權代表司注恩。比國駐京公使兼全權代表高福曼。法國駐京公使兼全權代表瑪德。英國駐京公使兼全權代表麻克類。全權代表陸軍上將皮樂。全權代表曼徹斯特。商會董事史圖德。義國駐京公使兼全權代表翟祿第。日本國全權代表特命全權大使日置益。駐京公使兼全權代表芳澤謙吉。荷蘭國駐京公使兼全權代表歐登科。那威國駐京公使兼全權代表米賚勒。葡國駐京公使兼全權代表畢安祺。日斯巴尼亞國駐京公使兼全權代表嘎利德。瑞典國駐京公使兼全權代表艾維樊。丹國駐京公使兼全權代表雷克武德。外交總長沈瑞麟。內務總長龔心湛。財政總長李思浩。海軍總長林建章。司法總長楊庶堪。教育總長章士釗。交通總長葉恭綽。代理部務陸軍次長賈德耀。代理部務農務次長莫德惠。代理部務參謀次長劉汝賢。特派關稅特別會議全權代表顏惠慶。王正廷。黃郛。蔡廷幹等云。

吳炳湘離皖之詳情

安慶訊。安徽省長吳炳湘。因鄭如琢軍隊已經到皖。知省垣已非樂土。不得不匆匆離省。以免進退維谷。遂於二十八日晨由省乘新寧安小輪下駛。臨行時。各界知者甚鮮。是以送行者寥若晨星。吳氏當日下午四時許抵蕪。此間軍警政紳各界要人。先期接到電訊。屆時均江干迎迓。吳登岸後。即乘輿至蕪關監督公署下榻。王監督即在署內設筵爲吳氏洗塵。二十九日軍警政紳各界及駐蕪日本領事藤村俊房等。均往謁見。晤談一切。前安徽財政廳長何炳麟等。曾勸吳氏勿遽行下野。吳以時局如斯。且年老多病。決不再行戀棧。何氏等以吳去志堅決。不便勉強挽留。吳氏於三十日下午二時由蕪乘招商江安輪赴滬。同行者有前安徽警務處長兼省會警察廳長茄蓁源 秘書長鄭小圃。以及衛隊等。約計四十餘人。登輪之時。安徽官礦督辦王遂、蕪湖關監督王湘、蕪湖道尹倉永齡、警察廳長趙雲龍、縣知事汪開棟等。均在江岸送行。聞吳氏在滬盤桓數日。即搭海輪北上(十月三十日發)編者按。吳氏已到滬多日。後日(三日)即須乘輪赴天津。可參閱今日本報本埠新聞欄中。

廣告

有病方知健是仙

無病不知有病苦。纏綿牀蓐之間。吟呻枕褥之上。身受其苦。固非筆墨所可形容。而家人驚懼。亦不下於病者。至於平日之所經營因病不能兼顧。投資營業者。管理無人。即使他人營私舞弊。亦無如之何。爲人服務者。作輟過多頓受經濟上之損失。又如持家主婦。一旦臥病子女無人照顧。家政勢必紊亂。凡此種種。俱受病累。諺云有病方知健是仙。非身歷其境者。不知其所感之痛苦。百齡機爲疾病勁敵能消除病根於無形百齡機統治百病。能驅逐病魔於千里之外。却病延年。不可一日不服百齡機

百齡機價目(均按現大洋計算)
小瓶一元 每打十元
大瓶二元 每打廿元
總發行所 上海愛多亞路
分發行所 奉天大西邊門外 九福公司
各省均埠各藥房有發售

青島上海行 榊丸 十一月十一日 西京丸 十一月十三日(滿鐵航路船) 大連丸 十一月七日正午
天津行 濟通丸 十一月二十日正午 天潮丸 十一月八日
龍口行 龍平丸 十一月後六點(往復共 旅順不行)
安東行 濟通丸 十月三十一日 天潮丸 十一月十日
專屬倚客取扱店
大連汽船株式會社 電話(代表番號)四一八五番
監部通吾妻橋 圓丸一商會 電話 四五八八 二八六四番

真正德國貨 雙人靴子油

奉天小北關大什字街西路北 英商 和記洋行 東三省總經理

靈魂顯聖

遼源商連璧拳過胡匪追赶出中偶一翁持胡匪嚇退將連璧救在田中連璧跪倒口中稱義父救命之恩老翁點是靈魂救我歸家與明墳遇見驚怔自若以後明乃司令葬在前父墳主時常來祭奠可爲神登報聲明

奉天鼓樓北 有喊洋行開幕廣告

有喊

本行專售瑞士本廠新樣手表懷表時式座鐘掛鐘兼售近視老花托力克及克羅克水晶眼鏡茲于本月十九日開幕務祈駕臨惠顧無任歡迎之至

本號專賣撫順各種塊煤煉價亦克己中外馳名暢銷尤廣非他處煤炭所可同日語也倘承惠顧歡迎 號謹啟
奉天小西邊門外 煤炭商 義昌號 電話七四五番

玻璃洋丁減價出售廣告

敬啟者本公司存有大宗北國玻璃德國洋釘情願減價出售賜顧者請駕臨敝處面議可也
阜成建築公司謹啓 南市場東首路北電話一一八七

奉天安利洋行啓

茲欲用一具有經驗之英文司賬員如欲就者須親自寫一求事書叙明一往經驗及能力並附帶作事證明書投交奉天大西邊門外安利洋行進口部即可此白

補精保腎丸

腎虧腎衰 陽萎不舉 房事早洩 夢遺滑精 背痛腰痠 心跳氣虛 面黃飢瘦 頭迷眼花 四肢無力 耳鳴善忘 夜不安眠 諸般虧損 虛勞等症 服用一瓶 立見功效 四時可服

歐美生乳藥

此藥純係泰西各國上等生乳藥料配成專能補血生乳立見功效服用一瓶後能使乳腺暢達乳汁濃厚即源源而來定能增長八倍之多而藥力優於他種生乳(藥百服百效誠可謂專門生乳第一靈藥出定價每瓶現洋壹圓二角每打均現洋拾貳圓
▲鐵嶺明遠堂
總發行所 奉天城內鼓樓南 歐美西藥房

▲草河口 三義錢 ▲懷德縣 福盛永 ▲吉林省 濟生藥房 ▲八面城 宋升遠 ▲公主嶺 彩裕隆 ▲四平街 三合公 ▲遼源縣 同華鑫 ▲大石橋 天合興 ▲松樹驛 衛生復 ▲下九台 福岩成 ▲長春 松和藥房 ▲遼陽 泰和 ▲蓋平 德盛 ▲熊岳城 天鐘和 ▲海城 廣芝成 ▲昌圖 恒裕館 ▲營口 同興堂 ▲東順成 華西藥房 中西藥房 元勝川 義興號

眼

本藥房自製現光明丸一種專治男婦老幼遠年近日雲翳障睛怒時發肉火即犯以及暴發火眼胬肉攀睛或痛或癢怕日羞明迎風流淚眼邊赤爛烏珠白翳雀朦昏花無論何種眼疾服此藥均能立效誠爲眼科之聖藥也○定價每付現大洋一角每盒十二付○現大洋一元外埠函購郵費在內代售處 公安和利發東西大街 德興茂 江省 吉林 長春 三順 瑞祥 西豐 新華 齊齊哈爾 泰來 西四平街 錦州 吉長街 天成 大興 新民 南開 石門 廣信 鐵嶺 永和堂 大來 西興 盛成 奉天大西門外 英美大藥房 興京福記金州福成順旅順大德堂法庫西街林勝德通化東門裡文盛成 寶號 總代售處奉天大西門北邊 長春站屯車站

恭頌駐東甯陸軍二十一旅二十六團第二營營長馮君經武暨營副李君紹用並所屬連排長及炮兵排長機關槍排長之德政

東寗地處邊陲毗連俄疆盜匪充斥烟賭盛行盡人皆知無諱言也今春三月間馮營長經武援防來此對於剿匪不遺餘力對於烟賭認眞查禁不數月間盜匪歛跡烟賭肅清非藉該營副李君紹用及各連排長並炮兵機關槍等排長莫不和衷共濟足見馮營長督率有方各連排長盡職使然也更兼進剿之時必令士兵自帶塲糧對於民間秋毫不犯或有不足亦公平給價毫無騷擾軍紀風紀異常嚴肅種種德政不勝枚舉東寗自有駐軍以來未有如此文明也現在商民樂業共享太平感德之餘無以爲報特登報端以誌不忘云 東寗紳商農學同啟

東北陸軍第八師第二十師第三十一旅官長士兵招待處
設在天津地緯路金星旅館

東三省官銀號總號廣告

本銀號資本總額奉大洋貳千萬圓東省重要地點及京津申魯各地均設有分號及通匯機關專辦匯兌押匯抵押放欵貼現放欵保證放欵以及收受定期活期各種存欵幷設有倉庫以備堆存押欵貨物利息匯水無不公允辦事手續異常敏捷凡蒙惠顧無任歡迎 茲將總分號營業要目列載於後

甲 匯兌 本大洋匯兌券兌費通匯地點 奉天 東豐 通遼 通化 興京 綏中 柳河 寬甸 洮南 彰武 新立屯 新民 法庫 公主嶺 山城鎮 開原驛 范家屯 北鎮 盤山 西安 海龍 本溪 台安 鳳城 錦西 西豐 海城 遼陽 黑山 錦縣 義縣 莊河 八面城 康平 安東 鐵嶺 營口 四平街 郭家店 桓仁 昌圖 安達 吉林 長春 延吉 哈爾濱道外 哈爾濱道裡 雙城 寧安 下九台 黑龍江 呼蘭 望奎 佳木斯 臨江 中城 興城 蓋平 遼源 ... 天津 上海 ...
乙 押匯 ...
丙 各種存欵 ...
丁 各種放欵 ...
代倉庫 ...

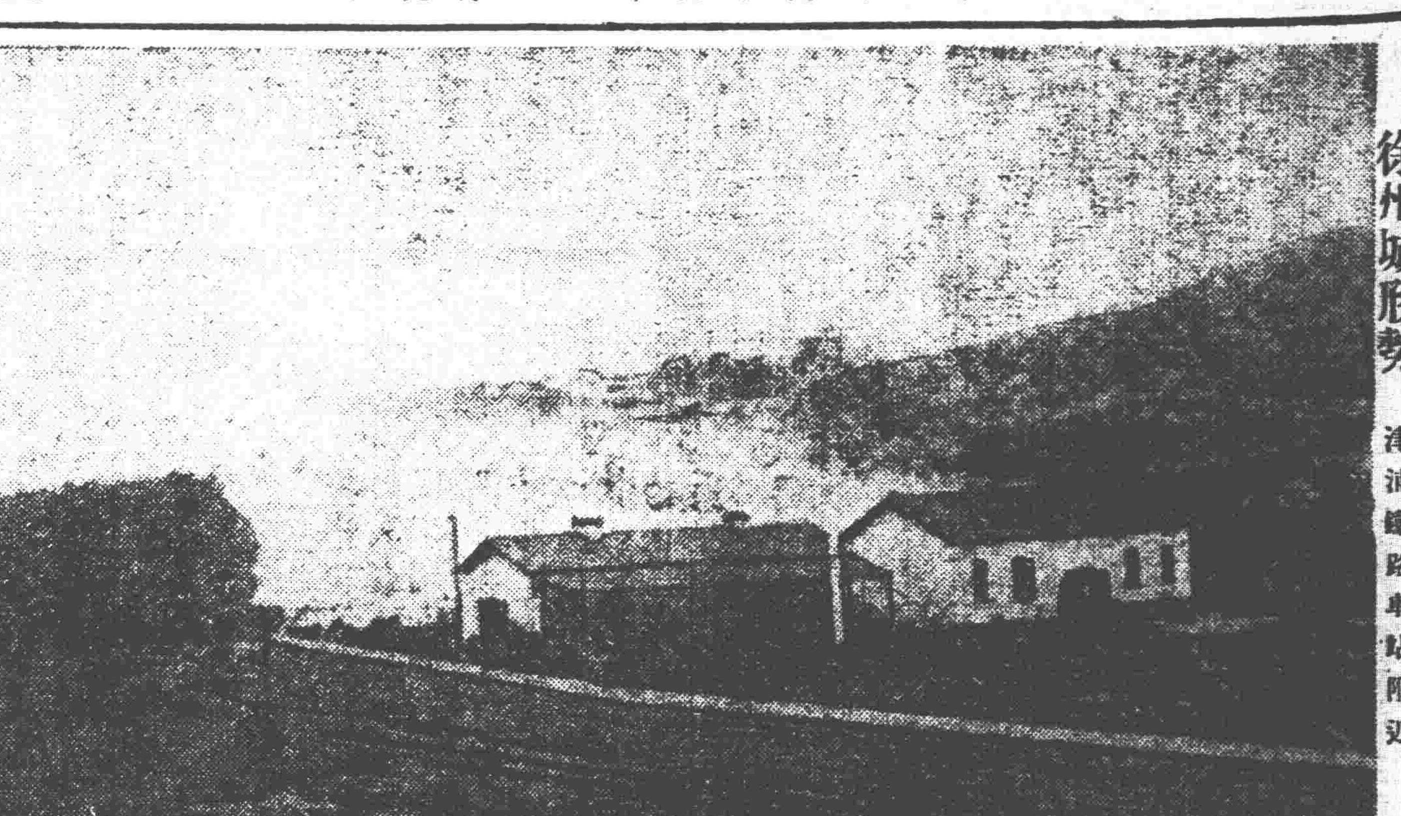

徐州城形勢 津浦鐵路車站附近

中外要電

又傳岳維峻決計出動（七日發 北京專電）
奉軍或將退據德州
京津形勢亦難樂觀

岳維峻似已決計出動首將豫中吳佩孚舊部三萬人進攻徐州奉軍極力集中徐州實係此故將來視作戰上之關係或退據德州亦未可知豫省似此現象實足以察馮玉祥之態度奉天反奉兩派之爭執今已益形深切是時京津方面奉國兩軍前敵在廊房站附近相離僅數英里馮軍且在北京附近積極增防大車之被徵者計已逹二千數百輛要之奉國衝突當由岳維峻發端而引起全國大亂關稅會議實處受其影響時局形勢殆當大變特變又上海電據某消息家云戰局大勢尚未決定要視河南態度而定孫傳芳現動新雲鴞出動新果如何回答殊屬有關大局

粵政府通電排段張（七日發 香港專電）
廣東國民政府密電吳佩孚蕭耀南孫傳芳等大致略謂段祺瑞張作霖媚外賣國竟將中山所發起之國民會議撤廢不平等條約之主張無所顧慮壓迫勞工愛國運動實爲國民公敵希望諸公討伐段張勿踏前轍建設代表民意之國民政府召集國民會議發起國際會議解決不平等條約保障集會言論出版之自由云云對于奉軍將領亦經同樣通電並勸其勿擁護段張望爲國民革命努力奮鬭

擬拒列國提議兩案（七日發 北京專電）
設極東諸議院及裁兵問題

據可靠消息中國政府因接沈外交總長報告列國側擬在關稅會議適當時機根據華府會議決議提出極東諸議院及裁兵問題兩案刻在暗中企劃等情特于本日閣議求對案結果以爲極東諸議院本屬政治問題裁兵乃屬軍事問題均未便在討論經濟問題之此次關稅會議提議爲理由決計與以拒絕云

排英罷工團又橫暴（七日發 香港專電）
蔣介石佔領汕頭後之變化

蔣介石驅逐陳炯明於六日佔據汕頭又電蔣軍占領汕頭後罷工糾察隊乘機復活排英運動又復激昂如下令抵制英貨對於英國船或來自英國者或開往英國者禁其裝卸貨物極形橫決

東京人口增加
東京七日專電）東京人口據十月一日國勢調查之結果共計一百九十七萬人較諸大正十三年十月一日之市勢調查當時人口計一百九十一萬一千零二十九人實增加六萬九千七百零一人之譜

命令（四日）
▲任命吳俊陞兼察哈爾全區墾務總辦此令▲任命楊勤支署督辦貴州軍務善後事宜公署參謀長此令▲任命決維國爲熱河實業廳廳長此令▲蔣啟國劉俊鄉長垣均授爲陸軍少將霍原璽馬世傑均加陸軍少將銜王成芳陸殿臣王雲岳均授爲陸軍步兵上校此令▲任命拜偉爲陸軍第八師步兵第廿九團團長于信臣爲第三十團團長潘樹元爲第三十一團團長秦建斌爲第三十二團團長毛先福爲騎兵第八團團長馬恩田爲砲兵第八團團長此令▲陸軍部呈請授王炎爲陸軍步兵中校周應勝加上校銜盧漢爲陸軍步兵中校▲陸軍部呈請授楊洪濤爲陸軍二等軍需正史啓榮爲陸軍二等軍需正均照准此令▲陸軍部呈請授高特恩爲陸軍一等軍需正張志仙爲陸軍三等軍法正均照准此令▲陸軍部呈請任命李家驥爲督辦直隸軍務善後事宜公署副官長應照准此令▲陸軍部呈請將綏遠都統署副官長楊潤之免去本職應照准此令▲陸軍部呈請任命吉鴻昌爲綏遠都統署副官長應照准此令

東三省新聞

▲奉天▼

○張總司令通告就職
奉方此次興兵討浙仍以鎮威軍名義其總司令一席經衆公議張上將軍自行兼任乃因軍隊尚未調動齊備所有關於軍事上應行布置一切事宜亦未完竣於發號施令上諸多窒礙故未正式就任茲者諸事完備故雨帥於四日上午在軍署內附設之鎮威軍總司令部正式舉行就任典禮除通電全國外並電令所屬各省區文武官吏一體知照並即啓用關防云

哈埠之蘇俄革命紀念
哈埠七日專電云本日係俄國革命八週年紀念日蘇俄各機關揭揚赤旗休業在所集會大表慶祝云

○伊隊長率隊赴熱
航空飛機隊隊長伊里布經鎮威軍總司令指令駐紮熱河會誌報端茲者該隊長業於六日率領駕駛員隨帶飛機十餘架乘京奉車西上以便轉乘錦朝車赴熱設置防所云

○八三團奉命出動
奉當局爲平定時局鞏固防務起見令將東北陸軍各師陸續出發集中於徐州一帶現於日昨（七日）又令陸軍八十三團實行開往濟南以厚兵力云

○赶修軍炮將出發
張上將軍此數日間調動軍隊甚爲忙碌聞重炮營亦有開拔之說故該營營長遂將機關車炮六尊於七日運送兵工廠赶速修理以備出發云

○電報生調奉任事
東三省電政監督周大文以電報局司機生現在派往關裡者甚多省城電機人員不足應用特於日昨（七日）電調哈埠電報生十餘名來奉任事云

○鐵嶺新徵兵到省
現當軍事行動之際張上將軍曾通令各縣按照人數徵集民兵若干日下各縣徵兵陸續送省鐵嶺徵集五百名於本月七日送省暫在小東關各棧店居住聽候調撥云

○晉閻派代表來奉
據軍界消息山西軍務善後督辦閻錫山爲保全地盤謀時局之和平起見特於六日派顧問劉嘉臣來奉下榻於俱樂部昨（七日）日上午晉謁張上將軍呈遞閻氏主張和平之意見書第奉浙既勢成冰炭恐非閻氏一紙空文所能和解要之閻氏之地盤或可暫不動搖耳

○測量局加班製圖
陸軍測量總局頃奉上峯訓令製造某項地圖限十日內一律繪成馮局長以爲時期短縮遂傳令各科每日至晚十鐘下班加工製造以備應用云

○教導隊招募醫生
東北陸軍軍士教導隊軍醫處現在招考軍醫學生凡有志醫學者年齡在十八歲以上二十三歲以下均可投考報名日期由本月六日起至二十一日止十二月一日舉行考試開錄取人數爲三十名云

○在滿日領開會議
駐奉日本總領事署于本月七日午前十時開在滿領事會議除當地總領事館各領事外有哈埠天羽領事吉林川越總領事長春票原領事安東西領事遼陽籔野領事鐵嶺田中領事均行來奉出席協議云

○特區于長官來奉
東省特區長官于沖漢奉張雨帥電召來奉磋商要公是以于昨（七日）日由哈來奉當即晉謁上將軍商議一切云

○國貨展覽之通知
奉天實業廳函知奉天總商會謂奉農商部訓令內開案查本部現擬舉辦第二次全國國貨展覽會明年四月十五日爲開幕期業經擬具議案提出國務會議決照辦並擬具第二次全國國貨展覽會條例十六條暨國貨審查會條例二十條呈奉指令批准各在案查此項展覽會關係振興國貨推廣銷場全國工商各業亟應踴躍與會合行抄錄第二次國貨展覽會條例暨國貨審查會條例各一份令仰轉飭所屬迅行籌備以便尅期觀成等因奉此除分行外相應抄件函請貴總會查照辦理並希轉行各商會查照云云

○楊秘書長逝世訊
東省特別區行政長官公署楊秘書長允差有年久爲當局所嘉許現因積勞成疾調治罔效竟於五日逝世奉省各機關人員與之有舊者多派員前往弔唁云

▲鐵嶺▼

○新募軍隊已來城
奉浙戰起張督辦爲擴充軍隊以厚實力起見曾令各縣挑選壯丁本邑應選千二百名茲聞由各村屯挑齊於日昨均行送至城內分住各店想不日催行送赴奉天編練云

○儲蓄會分担軍費
兵凶戰危古有明訓乃天不靜亂戰雲又起當局者固宜終日皇皇寢不安席而無告小民無端遭此恐慌眞所謂有冤無處訴也頃聞縣公署接奉省令除徵選壯丁及大車外尙須代籌軍費二萬五千元各儲蓄會及銀號即須共担五千餘元除香山商務會按分子多寡分派無怪乎錢法毛荒物價騰貴也

▲開原▼

○靳縣長注重教育
縣知事靳邦彥涖任後對于地方興革力求宗善故先由縣署內部整頓業經將司法警察淘汰蓄存日昨（五日）該知事於午後四時親往北街第三小學校考查成績云

○騎兵隊奉調過境
江浙戰事發生張大帥興師討敵於是調兵遣將奉令開拔昨（五日）有西豐陸軍騎兵二十四團全部及迫擊砲機關槍等隊於午後一時許抵城因兵數甚衆分住各處民住戶查該隊均係使用七米哩九馬槍抵城後由團部重新換發三八式步槍靜候武旅長來開發即抵案聞該軍有調往熱河方面堵防之說云

○三區已送到壯丁
東北軍隊均行調赴前方必須抽調壯丁編爲補充隊以資防備縣公署前已奉令抽丁飭各區赶速募集昨（五日）爲市保警察三區派警押送壯丁百五十名到縣以便送省云

▲彰武▼

○清丈局委員涖彰
本邑由省派來監督委員王毓棠領段委員郭通新帶同書記繩工等十餘人於月之二日抵彰與縣長王化超磋商一切即於四日下段開辦無如所定地價高昂農民不勝惶悲云

○郵費實行加價
本邑郵局長張慶春日前奉管理局第一六四號通告奉交通部郵政總局令自本年十一月一日起所有寄往國內各處（蒙古新疆除外）及日本朝鮮關東及台灣等處之信函郵費每重二十格蘭姆增爲四分及明信片單片增爲二分双者四分該局長除將廣告粘貼外並在局首張貼佈告俾衆週知於昨一號實行增收云

▲松山鎮▼

○保申委員查鄉團
松山鎮第四區保長公所奉令編制鄉團極力進行于十一月一日又經保甲所龐仙芝所長派委專員涖松點驗甲丁檢查鄉團但松鎮甲丁鄉團成績昭著槍械鮮明團丁精幹服裝整齊頗爲委員所嘉許點驗既畢即轉赴二三四五各保檢閱將四區檢查畢再至三區云

▲梨樹▼

○竄來股匪之風傳
時局不靖諸家繁興昨四日有某人云遼神劉家屯匪首公平率羽黨三百餘名恣意搶掠附近居民多有離逃於郭家店者（南滿四站）日本方面調守備隊自衛所聞如是姑誌之

▲綏中▼

○楊局長由奉遄返
本邑電話局局長楊樹滋昨以商民設置電話者日益增多所需電話各種材料多所有缺乏故於上月三十日前往奉天購辦茲已將各物辦完竣於四日由奉遄返云

▲木蘭▼

○李監督赴漢預聞
本邑縣知事李夢庚氏涖木以來革故鼎新勤於政治日前奉令調署漢河紳商致電挽留未蒙允准地方公民不得已聯名面乞上峯懇留等情迭誌本報茲以力徵未能達到目的李監督擬於即日起節赴漢履任致交代事宜已委要承審王科長辦理接交一切署內人員去留任便聞隨同赴漢者保安隊長邵萬能調查員張外天司法科員鄧雨琴僱員徐占和張德山等云

▲林甸▼

○胡局長升轉消息
本邑徵收局局長胡楚城君涖任年餘作事謹愼按月比較無不增收是以爲上峯所器重日前胡君因公晉省近聞省訊該局長已有升任馬船口徵收局長消息是否屬實容訪再誌

▲榆樹溝▼

○奉諭派出車輛訊
第七區昨奉上諭每區派車八輛榆鎮應出車一輛半車夫三名每名工價三萬吊由地徵出每晌十吊本月十八日全區將車湊齊在三岔河車站上車赴長云

東三省古蹟遺聞

穆果勇公專祠碑文（郭德浩）
黑龍江省垣。龍沙公園。東偏路北。穆將軍專祠在焉。有御賜碑文曰。朕維巖疆作鎭。眷輸躬盡瘁之臣。册府書勳。重崇德報功之典。播隆恩於奕葉。嘉成績於當年。艱鉅克成。旌揚宜至。爾福州將軍穆圖善。秉資桓武。賦性樸忠。從戎歷三十年。轉戰閱八千里。溯異本起家主簿。張宗能制勝韜師。初從河朔之郊。繼入漢南之域。係吳紹貫。黃巾聞名而自譁。關隴威加。白帽相謂以無及。錫之勇號。功在先朝。洎乎建節閩中。晉師海表。島會犯順。郊壘戒嚴。仗鉞以麾。戰士識蹙凶之義。泛艣而渡。將軍有必死之心。時則犄角不枝。藩籬誤撤。狎敵之漸。謀奪於養威。恃險之謀。勇乖於重閉。旣墮犬羊之詐。頻驚鯨鱷之軍。惟爾前茅。獨攖鋒險。據胡床而坐嘯口。誓已忘身。布鎖鏊而塞歸途。義無退顧。卒能好整以暇。易敗爲功。似此勢忠。足風有位矣。厲以三鬱滂備萬里移旌。况疴不辭爲而定。據鞍矍鑠。後存報國之心。建築便宜。特著屯田之議。方冀銷兵虎落。屹若長城。何期廷旨蚕弧攜茲大樹。旣殊施於加奬。更榮賜以易名。象厥生平諡曰果勇。於戲名高海嶠部民留墮淚之碑。氣作山河。國史定褒忠之筆。偉哉遠畧。耀此貞珉。

花翎鹽提舉銜補用知縣候選州判唐鴻緒敬謹書丹

光緒十七月四月　立

興龍寺
瀋陽縣東南三十里許。有村曰娘娘寨。聞清太祖伐明時。皇后曾駐蹕於此。因以爲名焉。村中有廟曰興龍寺。廟宇燀煌。松柏鬱鬱。村人避暑。常聚於此。寺之東南有古碑一。高五尺。寬二尺。迭經風雨摧殘。字跡模糊。雖以辨識。惟有石一片。厚痕約三分。面積尺餘。完然尙在。據鄉老云。昔年有南人路經於此。識寺內有金馬。遂於夜間乘僧不備。由碑上剗之而去。僅遺去成之小馬。有頭無耳。有身無足。碑面拭之。亮如金。石擊碎而身不損。自日俄之石戰。廟被摧毀。已成瓦礫塽突。惟此碑屹然獨立。至今不朽云。

馬鞍山（傅古紫）
康平縣。西南一百二十華里。有山高約六十丈。山形如馬鞍式。名曰。馬鞍山。石脊上有石碗一個。內盛石骰子三枚。手抓則到碗口。回則出點。欲將骰子拿出碗則不能。鄉農云。每逢陰天雨後。有金馬到該山。見者以爲與常馬無異。

黑龍江沿革（郭德浩）
黑龍江（在璦琿城東。古肅愼地。北魏時北扶餘勿吉室韋諸部。地隋黑水靺鞨地。唐黑水府。遼上京金蒲與路。元開原路。明朶顏衛皆其地也。清太宗朝。索倫達呼里兩部。以其地內屬。康熙廿二年始設將軍。築城守之。視爲巖疆重鎭。將軍初駐璦琿。康熙廿九年移於墨爾根。（即嫩江縣）卅八年移駐齊齊哈爾。（即現在省垣龍江縣）其地種族。曰蒙古。曰滿洲。曰索倫。曰達呼里。曰鄂倫春。曰巴爾虎。曰漢軍。即民族黑水襟帶黑龍江巨浸。背負興安嶺大山。幅幀之廣。方萬餘里。重轡複水。羅還環抱。老林蓊鬱。行數百里。不見天日。山川毓秀挺生英傑。如前之國初。海蘭察阿爾賽塔爾岱。諸公。繪像凌烟者。四十有二人。中興名臣。都興阿。多隆阿。富明阿。善慶。穆圖善。光緒末葉。綽哈布。壽山。長順。諸將軍。豐功偉烈。彪炳人寰。名垂青史。流芳萬古。自碩儒方登嶧。方觀承。章汝楠。世臣。納拙庵。譚光祜。蔡制軍毓榮。傅尙書鼐。西清。字研齋曾任江省軍署主事。呂留良後裔。先後以罪遠戍龍江。土人慕其流風。執經受業。始能讀中國之典籍。襄性聰穎。不後於諸夏。迨至光宣之際。士競向學。沿流溯源。有一日千里之勢焉。

塔山（王嵩翹）
錦西縣塔山。明寧遠衛中左千戶所故地。舊有城。今毀。遺迹不存。惟所存古蹟尙多。臚列如下。

（一）南門題額石。爲巨石一方。顏曰海寧門。據云即故城之南門。明天啟年間建。石今在村東小廟附近。（二）西門題額石。顏曰安平門。據云即故城之西門。明崇禎年間建。石今作關帝廟階。石已折成兩段。（三）義倉題額石。明崇禎年間遺物。現存村西小廟附近。（四）三官廟碑。偃伏關帝廟內。村人每烹茶於其上。今夏拂塵視之。文首行云。重修三官廟碑記末行云。萬曆三十年歲在乙巳數字。誠古物也。惜碑文殘剝。不可全識矣。（五）靈覺寺碑。村北有靈覺寺。通志作崇角寺。實誤。原寺頹毀。祇餘豐碑。考其文。知清初有杜姓者建靈覺寺。康熙三年立此碑。（六）關帝廟鐘。明崇禎六年造。重可數百斤。發聲頗宏壯。據云鐘舊在靈覺寺。後移置於此。（七）龍鼓牆石。村西有麟崎青石。起伏地表。石上白書呈篆文日字形者三處。殘若天然生成。舊傳石入夜發聲。作鼓聲。惜今已闃然無聞。舊說不得證實矣。

東三省雜報

△奉天▽

知事晉省
梨樹縣知事臧彭伯爲參列省公署所召開之行政會議（即治安會議）特於昨（七日）日由任地來奉以便參與會議云

陸軍巡查
當局以時局不靖恐匪徒潛入滋生事端雖有警察兵恐不敷防範之虞故於七日特令陸軍六十六團全部每晚出勤担任省防以保治安云

徵送穀草
東北陸軍糧秣廠爲徵集軍用穀草特於日前規定一等縣二百萬斤二等縣二百萬斤三等縣一百萬斤並已通令各縣知事限至陸歷十月底均須送省以重軍用不得任意延誤云

嚴查地面
警察廳長負維持地面之重責値此時局匪風各處軍隊陸續來省聽假調遣入關難免在地面上多生枝節遂飭令警察協同憲兵每日赴妓館戲園嚴行查禁以資保衛云

代請減罪
東關門姓子被某判罰苦力十五年各情已見前報現開門姓以子已死去又係出於誤傷不忍令閉某久受囹圄之累擬具呈代請減輕其罪云

運動營業
北市場西某廠技師開設糧米舖以高價售米於該廠業經該管上峯查明立即嚴禁該糧米舖因之於營業大受打擊現又運動售賣該廠工匠日欠之半數藉以維持營業云

打傷頭部
大西關下頭住有陶子春者係作木匠手藝昨（七日）日上午十時與小本經營之王某突起口角繼竟動武舉竟將王某頭部打傷鮮血淋漓後經警察赶到將兩造帶署罰辦云

△撫順▽

米舖被搶
撫順驛前東一條通鮮人金炳秦所開之精米所於月之三日午後六時許突入胡匪三人分持手槍及短刀百般威嚇當搶去大洋五百卅元小洋五元搶畢出門逃逸迨經該管派出所聞報前往該匪等已杳無踪影矣

匪犯落網
本埠德義厚外櫃杜寬於月之一日在楊柏堡大橋被胡匪搶殺等情業誌前報月之三日即經日警察署密偵王連發（王二虎）在中和街馬家館捕獲該案正犯唐貴全一名當經日警署預審已供認結夥四人在案強劫四五次前搶德義厚之款八百餘元伊即分得二百餘元等情不諱並將德義厚被搶之賬本手摺等物起獲不日即行送交縣署按法懲辦云

△松山▽

少婦瘋狂
松山東部大嶺住戶張某與其子聘本屯王鶴之女爲室適於七月二十六日迎娶日晚新婦乘隙逃回娘家經其母次日又送回婆家該女又復逃回婆家同媒人到女家理論該女瘋症大作蹄傷媒婆腹部尿水淋漓延醫診治幸經調處解說少婦純係瘋疾准其女娘家靜養病愈再行處理云

△台安▽

嚴查旅店
台安縣警甲所長胡靜軒因事赴省未歸所遺事項業責成總務股員劉冠儒裁制裁行現該股員以時局不靖猶恐不肖之徒乘機而起擾害治安共以於昨四號除令各旅店逐日送店簿外並責令警甲嚴加搜查以保治安云

△義縣▽

樂善好施
本邑南街路東糧商萬源合執事張夢九品格端方貿易公平久蒙各界所欽仰其妻劉氏好善乃人所共知該夫婦于民國十年在朝陽縣地方施捨糧食金錢甚鉅經朝縣知事裴送區額一方文曰富而好禮忿奈昔未懸掛茲因其子張曹春現爲東街錢莊廣裕厚司賬責任于月四號完婚之期是以高搭彩棚來賓滿座懸掛區額以資慶祝云

△梨樹▽

熱心興學
邑七區馬張家子縣立第十四國民學校校長周純義自接辦以來整頓學務不遺餘力刻已增至三級生衆百餘名成績卓著遐荒僻野風化日開誠非易易該校長熱心辦學烏能臻此

拿獲烟犯
本邑警察第一區官趙魁武自接事以來一切職務恐射行之不逮惟日孜孜夙夜匪懈昨四日在前南街捕獲烟犯趙劉二婦送縣懲辦一般黑籍人無不畏趙區官之威云

批示

◎鎮威上將軍公署（七日）

▲萬高氏 呈爲伊夫並會臣陣亡請發郵金由 批准予給郵候憑核發

▲王氏 呈爲伊子王貴華陣亡請領郵金由 批准予給郵候憑塡發

◎省長公署（七日）

▲張乃武等 呈林地被災請緩丈放由 批仰清丈局核辦具報

▲高崇 呈控于海清冒報荒地由 批應即遵照息訟

▲佛喜等 呈清丈委員將廟產遽行丈放請護產權由 批清丈局查明核辦

▲鄧善卿 等呈豫親王府房基請飭丈放以維佃權由 批選赴該局呈請核辦

◎清丈局（七日）

▲李維周等 呈爲菜園石佃懇請特別減則由 批仰候稽查到段再行核辦

▲佟維紀 呈爲承租照陵田地請飭員丈放價領由 批仰該員查明具報

◎財政廳（七日）

▲呂雲鵬 呈爲錢商鍋爐號在大孤山後逕子營地方行使支票請嚴禁由 批仰非河縣從嚴剔辦具報

◎市政公所（七日）

▲張國恩 呈爲前領工業區地畝究歸何人請示由 批仰向法院起訴

▲紀翔 呈爲建房納捐由 批仰即遵照繳納

▲劉諫氏 呈請建築証由 批仰即來所領取

南或西風晴。

兒童文藝

傳烈士

晚清之際。內訌迭起。外侮頻乘。時有壯士焉。家襄平。賦性豪爽。有古俠士風。每遇不平事。則挺身助之。後值世亂。慨然從軍。臨敵則爭先士卒。舍生以鬥。故其戰功獨著。及中日釁起。遂除爲將。每戰輒勝。所向皆克。後困於敵。內無儲糧。外無援兵。士卒均露降意。彼乃張目叱曰。大丈夫生不能除患安民。亦當馳驅疆埸。以死報國。安可屈身事虜。以自卑乎。言次。士卒俱感泣下。願効死戰。遂率屬犯圍而鬥。均各爭先。敵人死者無算。然卒以衆寡不敵。被擒不屈而死。噫若斯人者。誠可謂烈士矣。烈士爲誰。饒亞喩沐洲也。

鐵路

遼陽縣立第四小學高級生（孫鴻爽）

世界各國。莫不有鐵路。我中國之鐵路。寥寥無幾。然建築之費。又皆出之外債。所入除抵外債。則所餘者。亦不甚多矣。夫鐵路者。交通戰征之利器也。一日有事。可朝發夕至。其速莫比。我奉省當軸者。有見於此。倡修奉海鐵路。其費不借外債。悉歸官民擔負。將來鐵路告成。不但交通便利。且可與南滿鐵路。並駕齊驅。稍挽漏卮於萬一也。

山頓第一校初十五六學期生（劉正國）

神皋雜俎　歡迎投稿

小說

閻王辭職（癡童）

這九位閻君聞聽一殿閻君有商緊急的要事。都不解什麼事情這樣急迫。一個一個都荒荒唐唐的而來。一殿閻君正在大廳呆呆的坐着。心中十分焦燥。只見一個鬼卒進來回道。九位閻君都來了。一殿閻君說道有請。起身出去迎接。讓進大廳大家禮畢。一齊坐下。三殿閻君問道。仁兄有何要公與我們商議。只見一殿閻君呻吟良久未從說話先嘆了一聲說道。這種事太難辦啦。說着便由案上將那件公文遞給大家一看。嚇得一個一個瞪目吐舌。面如土色。半晌無言。五殿閻君着急說道。事情這樣緊急大家也得核計核計。請咱作什麼來的呢。四殿閻君接道你有什麼妙計可與大家說說。五殿閻君說道。依我之見多派鬼卒將酆都都把住。城外再暗設埋伏。他們如奔酆都而來四下夾攻。教他們無處可逃。盡推入奈河以內。未待說完。七殿閻君忙接言閣下言之差矣。想那無數兇鬼蜂擁而來。得多少鬼卒能落行拿住呢。九殿閻君又接着道。再說那麼辦是不行的。他們雖屬可惡其實又眞可憐。以公理而言。本應有相當的安慰才是。無奈這些東西蠻橫成性不通情理。越安撫越發利害。你們說怎辦好呢。說到這裡大家沉思半晌。二殿閻君說道。這事總得想個萬全之計。八殿閻君接道。是呀。這萬全之計就不易想呢。六殿閻君嘆了一聲說道。這事實在是難辦。就像去年放火燒街殺男姦女。幾乎破了地獄。玉帝怪罪我們懦弱無能。後來好容易把那些頭作拿。入了油鍋。這才安寧。可是玉帝又責我們苛政不仁。直到如今那些東西還無發落。你說善也不是惡也不是。可那有萬全之計呢。十殿閻君很不耐煩的說道。這玉帝太不講理。他就有稽我們的本事。這時大家誰也想不出什麼計策。一個一個呆呆的觀望。一殿閻君心中十分着急便說道。大家還得想個道兒。要不可怎好呢。只見四殿閻君站起身來說道。我有一句話說出。不知大家心意如何。常言道不當官不受累。像我們這種受氣的閻君。當不當均可。將來還不知生出什麼意外之事。罷職是小。要是受了懲辦。你說冤不冤呢。要我看第一上策。就是大家趕緊辭職。我不知你們怎樣。我是一定不能幹了。大家聽他這些話。却有道理。這個年頭不能有功光與有過。俸祿又薄。不夠開銷。若非昧良舞弊。還担多大的驚。眞不如退歸田里。何苦受這壓制。于是大家齊聲說道。閣下說得有理。正合我們心意。四殿閻君說道。大家既是表了同意。可急速呈請玉帝。不要遲誤。想點措手不及呀。大家說道當然是不能遲疑的。說着大家而散。名自辦理交代去了。一四。十二。七。脫稿（完）

筆記

文藝叢考（續）（關明濬）

詩說雜記四十五

禮曰。聲音之道。與政通矣。宮爲君。商爲臣。角爲民。徵爲事。羽爲物。五者不亂。則無怗懘之音矣。詩者因聲音之精微而歷久者也。其通於政。正不建言。而況進乎風雅。有關於勸懲者乎。禮又曰。知聲而不知音者。禽獸是也。知音而不知樂者。衆庶是也。惟君子惟能知樂。余謂知音而不能詩者。凡民是也。惟學人然。後能知詩。李空同釋知樂知聲之義曰。聲言直。音言曲。樂言律。直者。單而粗者也。音者方而文者也。律者比而諧者也。如喌喌呼雞。落落呼豬。呦呦呼馬。呼驢。苗苗呼貓。嚦呼雀。呼之則應者。知聲也。人人能諧。如今里巷之詞典。不學而能之。疾徐高下。皆中板眼。所謂知音者也。及問其出某呂某律。孰宮孰商。則不知也。故曰惟君子惟能知樂。按禽獸雖無故臨之以聲。亦能有以聳動。吾人情之可言。而其知覺。則依然不泯。若口不道忠信之言。心不則德義之經。豈不較禽獸爲不如哉。詩人現聲名文句身。而爲說法。則聲入心通。聞而興起者宜也。若惡詩劣魔。是所謂刻人糞作旃檀形。安有香氣之可言哉。

常識

國民外交常識（冷佛）

（八三）

第二章　世界外交之變幻

第三節　華府會議

（二）英國提出預備會議

美國對此。則絕對拒絕之。其所持理由。爲（一）以二三國家預開秘密會議。太不公允。（二）使就太平洋問題。開預備會議。結果必致軍備限制問題。無人注意。忽視世界輿論。蓋美國深恐此次預備會議。成爲四頭會議之故態。以操縱時局。失却其原定性質。且預備會議時。若惹起利害相反之問題。則美國之計畫。又將難於順行也。美國既毅然拒絕預備會議。於七月二十二日通告英國。惟允於正式會議之前。以普通外交方法。爲非正式的磋商。於是英國。知過持強硬態度。於事無補。不惟無益。於英美之夙日感情。猶有妨害。故決定受其勸導。於七月杪。表示讓步。此英國預備會議之提出。因美國之拒絕交涉結果。遂全由美國之主張。以非正式之磋商。爲代用物矣。（未完）

童話

臨別（劍虹）

（獨幕童話劇）

（佈景）一個茅屋後的荒場。幾塊潔白而很不齊整的石頭。四週都是荒草。旁邊幾株黃落將盡的衰楊。

（人物）王玉蘭。王小起。

（幕開時）玉蘭仰天呆望。用手撫着小起的額際。小起坐在石頭上。時間是秋天的晚上。

（玉蘭）明天姊姊去。弟弟別心焦。姊姊到那裡。如同在家鄉。惟我難放心。狠毒後來娘。弟弟別惹她。好好在她旁。

（小起）（驚異狀）姊姊那里去。姊姊到那鄉。我跟姊姊去。我在姊姊旁。

（玉蘭）（低首含淚）這個你不能。不能同我行。我往太平村。去做媳婦行。

（小起）（哭了）姊姊眞的嗎。姊姊纔十五。誰家姑娘們。十五作媳婦。（抬頭看姊姊）。

（玉蘭）（落了淚）。

兒童繪畫之指導

日本創作手工協會著　長風譯

本報因提倡兒童藝術之邁進。徵集兒童文字繪畫。投稿者頗爲踴躍。但所投作品。多爲國文式之作文。圖畫本式之繪畫。所謂純由兒童自由意志而成之文畫殊鮮。夫兒童繪畫。在美術界早作別種觀察。對於其素質維何。及兒童應若何以求長進。師長應若何以資啟廸。教育界美術界多所研究。還者日本東京創作手工協會。特爲此事。遍徵美術界之意見。蒐集現代美術大家三十人之著述。輯成一書。名曰兒童繪畫之指導。闡發詳明。批判正確。專家之見。固自有獨到處。爰節譯以登載於每星期一之本報。以介紹於教授兒童繪畫及愛畫之青年諸君。於諸君之研究上。或亦不無小補云爾。譯者識

願與以好圖畫本（石井柏亭）

於兒童畫素抱興趣者之言曰。兒童繪畫率眞而有趣味。是爲一般所夙知。存未經倡導自由畫以前。初小學畫。自七齡以至九齡間。所描之畫。大抵視爲別有趣味。自是以降。隨其年齡之增長。其繪畫反日趨於平常。漸乏趣味。其理由有謂因指導之不良。有謂是當然之現象。要之於爲兒童自身之觀察。與表現之關係。以及離合等緣由而已。蓋往昔之兒童。徒承摹倣大人之繪畫。由兒童生活所生之興感。至爲淺薄。今則教育界多採眞切自然對照之旨。比較的可以永保其興味矣。雖然。兒童畫與其理性之發達。成反比例。以自然的退化者。似屬事實。對於此節。吾人以爲或係目今小學圖畫教育之指導欠善之故歟。教育之方針。不應徒令兒童描畫其所好。斯爲已足。不可不更施相當之指導。

原夫兒童時期。描寫自然之物象。多以頭腦描之。即依其記憶而描者多。例如偶繪一物。繪目前之物者少。繪記憶之物者多。

是故以本來粗劣之畫本。爲形式的注入。雖覺有害。然將大人畫本之足以爲兒童記憶畫之資料者。置其身邊。是爲教育上之要務。

今日盛行出版之兒童畫本。大抵粗惡。不能不予兒童以惡影響。

所謂臨本。亦如此義。苟以良好之大人作品。使小兒臨寫。決不至有惡結果。

此法爲令兒童觀察自然物。使之表現之捷徑。例如遠近距離等事實可依是而早使了解。同時觀察之眼力。亦可早開。但不令其深入摸寫之習慣斯可矣。

準是以觀。彼新定畫帖。實劣物也。畫既不良。製版又惡。爲其主要原因。如採臨本。務取形態確實者。如令其臨模形態怪誕之本。更爲不佳。他如新定畫帖上。竟有色紙上繪畫之五色鉛筆畫。夫五色鉛筆。大半不能繪於色紙。而畫帖却安然訂於其中。此等錯誤。亦吾人反對理由之一也。

普通教育中之圖畫。據吾人之見。不必純施。所謂美的教育。美的教育。固佔其大部分。然同時應更擴大其範圍於人物之陶冶上。加以注意。

吾人之見。並非與美之問題相背馳。然思以此養成兒童數理之頭腦。亦無不可。例如觀察物體之成分。以至物体之權衡。亦未必非必要事。

同時更思美之教育。不必單於圖畫時間行之。其他時間。亦應注意。此等地方。至少應據理想的。如每日出入之學校外觀。以及教室校庭等。所有兒童觸目興感之處。概應設法。與以良好之感化爲是。

目今小學校中。任何悉令以五色鉛筆自由繪畫。或寫生。吾人以爲隨兒童年齡之進長。而養成其體察物狀之眼力計。宜令使鉛筆或其他者畫素底。

最初使畫簡單之輪廓線。順次以及明暗之分。是學畫之軌道也。目今學校中因未充分行此辦法。兒童升入中學。至感困難。

小學校圖畫教育之如何。吾人以爲由於指導者之如何。但小學中求理想的導師。實屬困難。此等缺憾。將來因師範校之教育變化。人材漸出。固足彌補。如其不然。唯有選精良之臨本。以代指導者。此其最要者也。

奉天省立七小高一　藍樹藩繪

醫話

大醫療匡廬述言（十三）（路鑄九）

吉林陶賴昭車站。同信利的執政。王異三君。來信詢病。自述症狀。自幼身體瘦弱。性善酒。腎囊冰冷。小腹於上部。兩脇不通。犯病時夜不能寐。起臥不安。若有大事。陽物經年不舉。便燥糞硬等症。病理按身體自幼瘦弱者。是小腎虧損。乃後天水穀所化之氣血。不能榮養先天之眞所致耳。加以性善喜酒。便醉以入房。尤足傷精元眞也。眞陽已傷。氣血兩虧。所以腎囊冰冷也。小腹爲少陰司權之地。故小腹與上部。有兩脇不通之事也。蓋腎藏主水。受五藏六府之精。而藏之。用以榮養百骸。肝木尤必賴腎水以滋溉。今腎陽衰。眞水虧。肝陽妄動。陽不入陰。是以有不寐之病也。腎水不上濟。則心腎不下降。獨在上焦擾攘。是以起臥不安。若有大事焉。陽物不舉者。是由腎虧寒極。水不榮筋而發也。便燥糞硬者。是水火不濟。陽獨旺於腸也。是故治此證之法。非大補腎水。助起元眞不爲功也。

療法。補陰助陽。處方。見答覆舉復元之藥方。

吉林一面坡。德興當執政。鼠相嚴君。詢父病。其父年逾花甲。身體瘦弱。血氣兩虧。瀉泄。夜常至十數走。等等之證。

病理見王異三。是屬腎虧。

療法見舉復元。或服還少丹。北鎮中安堡。興記當。李澤民君。來信詢已病。自述遺精。陽萎。今已七載。

病理同王異三君。屬心腎虧損。

療法同舉復元君。或服封髓丹亦可。與舉復元君方如下。巴戟肉。蘆巴子。淫羊藿。黑附子。西洋參。生姜片。大熟地。京知母。紫油桂。鹿茸片。鹽澤瀉。淡蓯蓉。粉丹皮。粉甘草。食前涼服之。（未完）

寓言

西坡寓言

著者（大寧赫桐堅）

有雄財如石崇者。既不事農桑。且不習商賈。惟輕裘緩帶。鮮車怒馬。朝遊秦樓。暮宿○館。妻趙女。妾燕姬。竭聲色狗馬。以娛心目。目前之艷福。固南面之君。未可與易也。無幾何。床頭金盡。英雄失色。不但頹呼將伯而莫應。則昔所與促膝談心。海誓山盟。訂偕老之緣者。亦皆下逐客之令。奢[illegible]。面目黧黑。提襟見肘。垂首喪氣。立離青樓之門。不學無術。生計維艱。乞食以終。宜其宜其。

戲評

會仙舞台顧曲追記（志泉）

星期五晚。閑暇無事。遂安步當車。乃往會仙舞台聽戲。以資消遣。聽戲這種事。不僅徒悅耳目而已。如善惡之報應循環。忠姦之留傳千古。其他若繼母虐兒。義僕救主。孝子賢孫。俠朋烈婦。無一而非有感于人者也。所以余素主張。無論老叟黃童。幼女少婦。均令其常聽戲曲以開其智。以戒其恐。有功於社會。豈淺鮮哉。本晚到園時。已七鐘餘。開台未久。而人聲鼎沸。池座均無隙地。大有人滿之患。勉強在後排找一個座。新時台上正演五元哭坟。並志岩飾大元。狮瑞樵飾二元。唱的是二黃。愛紫茹飾三元。于鳳雲飾四元。唱的是梆子。狮瑞恒飾五元。有時唱梆子。有時唱二黃。均一味敷衍。并無可稱之處。惟以張詳珍飾後娘。形容潑婦。施展毒辣手段。維妙維肖。尚不愧老手。此戲未演完時。忽然前排有某客。與賣票者。幾乎動武。詢之始末。某客係某機關要人。賣票者二目如盲。致遭羞辱。幸未決裂。俄而後排有某商人亦與賣票者。爭鬥起來。探其原因。乃商人不知池座價錢。來時僅帶三角錢。賣票者執不應允。繼則辯駡。某商人無法。只得不看要走。賣票者仍不允。商人落的進退維谷。臉上紅一陣白一陣。實在可憐。因伊乃無心之過。論斷不致如此。幸經多人懇說。始令其去。要不然。賣票者勾結警察。非實行拳打脚踢不可。當時余見不平。恨不生食賣票者之肉。倘如再不了結。余欲加入戰團。幫助商人出氣。因賣票者多無正人。大凡與流氓一類。遇強者怕。遇弱者欺。行爲兇橫。可惡極點。前閱公報載賣票昧良一節。於此益信。望有管理之責者。應加取締。勿令伊等欺人爲是。次即報上所無。臨時加演並志斌之三岔口。武工純熟。短打乾淨。將來可造才也。壓軸天河配。竹柒茹飾牛郎。唱的總算不錯。作派亦很好。金紫鈴飾織女。亦爲後起之秀。臨時加演人人樂一段百鳥相聲。歡迎者。尚不乏人。余不知其優劣。難下評語。牛郎織女鵲橋相會時。兩人對唱梆子。未免美中不足。仍然始終唱二黃爲對。歸寓後援筆誌之。

廣告

駐奉萬國儲蓄會特別廣告

本會創於西歷一千九百十二年。經法國政府及中國政府註冊立案。已歷十四載之久。其根基之穩固保障之可靠。獎金之豐富。向爲東亞第一有獎儲蓄機關。本會現在奉天商埠地三經路建築樓房大事擴充。明年即可遷移。茲爲營業增進會務起見。擬再招聘本外埠各外縣分會經理及介紹員。優給酬勞倘金車馬費如合交際寬廣素孚衆望者願任斯職者即請移玉本會當面接洽或通信接洽均可須知此等事業利益優厚無論何界有職人員於公餘之暇均可兼辦既不費工又可獲利此等有趣味之事何樂而不爲望諸君熟而思之幸勿失此良好機會此佈

駐奉萬國儲蓄會總分行洋總經理許立溥謹啓

地址奉天小南門裡鄭親王府前胡同　電話四二二二號

奉天大南門裡路西天豐綢緞局

大減價九扣　展期廿一天陰歷十月十三日止

本局自實行減價業屆期滿深邀惠顧諸君咸稱貨高價廉局躬榮幸惟本局定價向主低廉現照原碼出售已較便宜但本局爲前途發展計不顧成本仍照原碼九扣展期廿一天以副雅誼如此機會錯過可惜尚希各界人士蒞臨選購以免抱向隅之憾耳外埠函購不加寄費

天豐綢緞局啓

恭頌吉長鎮守使署軍法官金公武宣德政

丁鎮帥蒞長以來名震遐宇豐功偉蹟不待贅陳軍法官金公武宣輔佐鎮帥治理吉長宵小潛逃良善感激其德政如繩飭兵以嚴法治盜匪以極刑省釋無辜良民寃抑標榜不根準雖盡述萬民皆知用登貴報藉表愛戴下忱

吉長公民　徐濟東　陳文彥　濟生堂　江逸民　福順德　李志祥　等全啓

電報掛號二一四五〇

中電話號　日本

THE CHEE HSIN CEMENT COMPANY LIMITED

啓新　唐山馬牌洋灰

屋瓦泰西各先進國專門化驗所化驗及格發給證書並經全國鐵路各船塢碼頭等重要工程以及津滬各國工部局購用各年無不交口稱讚足見本公司灰成色優美無西本公司並造各種花磚大小鋪地方磚紅磚各色房頂瓦脊瓦洋灰溝管電桿等等貨品繁多不及備載如蒙賜顧請到本所或各埠分銷處接洽無任歡迎

奉天小西關大什字街北路東　啓新洋灰股份有限公司東三省總批發所啓

招募新學期生

◉自十月十五日第七學期開始

◉一個月卒業（講習費低廉）所則送呈

●入所資格（十七歲以上無論何人均無試驗）（每日入所隨意）

◉養成自動車運轉手

實地運轉・入所當日起即行練習運轉

無經驗者・亦必能得習有成

施設整備・練習車豫備車數輛

◎教師通譯（中國人日本人）

◎寄宿舍設備（旅費金額當所支拂但滿歲三等）

大連市能登町二丁目

大連自動車運轉手養成所

電話五八九八

生乳良藥

此藥較普通藥效力非常迅速

人造乳

此乃爲下奶藥名日人造乳服兩瓶後母子不愁乳每瓶現大洋壹元外埠函購每瓶加郵票三角

膏藥大王

腰痛・筋骨痛　七日即效

每貼現大洋壹元外埠函購不加郵費　各埠藥房均有經售

奉天城內西華門大街　分號小西關大街　永年西藥房發行

德國西門子電機廠

謹按電氣事業在選擇機首品敝廠對於脁辦電氣事業諸君極願貢其一得之愚凡關於電燈電話電車自來水鐵路開礦及各種實業工廠應用機器電機倘承垂詢必當竭誠奉答并可代爲設計此外并備有各種電料現貨均屬德國本廠最精物品倘祈不吝玉趾惠臨參觀曷勝榮幸

本城商埠三經路路東

中國電話一五三五號 電報掛號六零零七

昌隆號爲供社會之要求採辦下列數種專賣特許品及新發明特許品不但批發零售因與各製造廠訂有特約包東三省故對於東三省內各處訂有包銷子代理店一處欲擴充銷路利益從優貨價從廉有願擔任者請駕臨敝號通函接洽均可

一、像防盜竊之千鳥式手提金庫（保險箱）
二、三友牌輕便電話機
三、細田式防火噴霧撒水輕便消火器（水龍）
四、MS式月芽牌高級萬年筆（自來水筆）

奉天日本站紅梅町三番地（公合棧後隣）

昌隆號 主人石合忠一謹啓

日本電話一三八九番

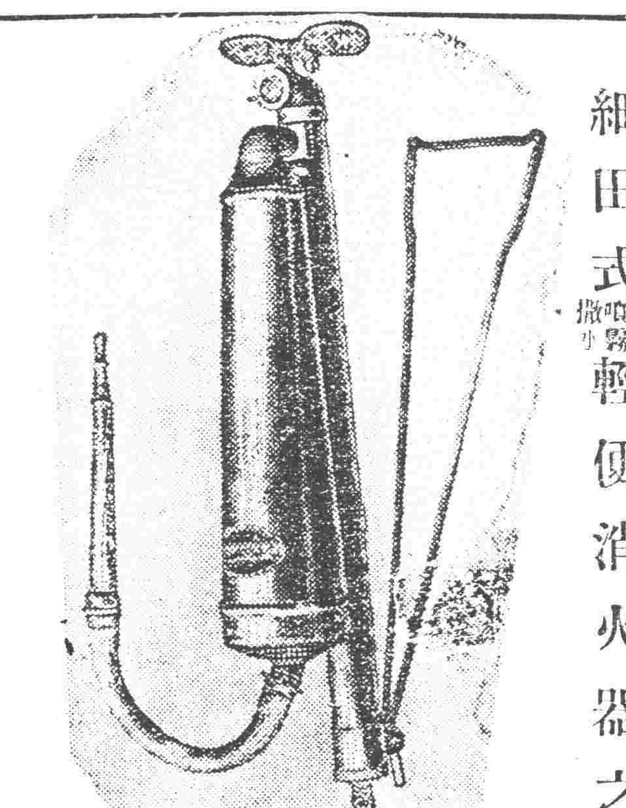

細田式防火噴霧撒水輕便消火器之特長

一、強壯不斷五分鐘能放水三石高達五丈
二、能精選材料經專門技師監督之下熟練工人所製作者決無損壞且能久用
三、攜帶便利雖老幼婦女亦容易使用
四、用以當火警時可以救火時可奏效
五、水噴霧之用堅牢輕便價值低廉如一般家庭工業公司及各商店等用
一、家用途數火用撒水消毒及一般家庭工業公館園室內消毒等均屬必需
一、用法以手持噴管足踏台右手抽壓其把手左足踏住台子之外若將吸水管接於井內池子河水皆能吸水
零賣價金票二十五元 噴水管把手踏台

MS式月芽牌高級萬年筆之特長

一、不用吸水管裝能自能吸水
二、無漏墨水之缺點故攜帶使用時絕對無染手污衣之虞
三、攜帶便利堅牢無比
四、價格低廉優美絕倫

向來萬年筆雖具有其形不能應用該筆或將筆頭及製法全部改良完全無缺歐美人視之驚愕異常誠現世唯一無二之新發明品也各學校各官廳如能多購可貸與試用

零賣價金 參元以上 六元以下

東三省總經理 永記號

新到多量 保證品質

明治工廠製造 高級各座鐘掛鐘

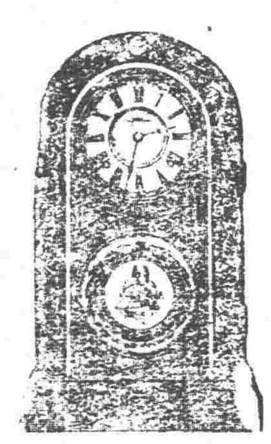

奉天日站浪速通六 木村洋行支店 電一五四五 一三三四號

批發 照像材料

奉天城內鐘樓南路西 木村分行 電二〇一號

紅綬子仙膏

福壽商標

婦科聖藥 紅綬子仙膏

專貼疲寒白帶 善治經血不調

此膏專貼婦女經血不調、月經趕前錯後、赤白帶下、腰腿小腹淋漓、崩漏不止、腹痛、色氣不止、小產、子宮寒冷、下部抽痛、久不孕育、屢患小產、肺癆咳嗽、心跳心忙、面黃肌瘦、少食無眠、午後發燒、經閉、醫不效者、貼肚臍一張、無論如何難治之症、或經多年、貼此膏、舒筋活血、追風散寒、百病俱消、種子調經、可發壽域、誠聖藥也、如患血少經閉、或三五個月不見經血、腹痛寒凝、完全用帶下多年病塊、納入陰內、無不見效、大洋兩元、現在每貼大洋一元、價收半價、小洋元…丸購紅綬子仙膏一加料貼者送帶藥丹一付

福壽商標

婦女服用 善調婦女經血 調經養血丸 專理胎產各症

此丸係金勃先醫士家傳秘方、經驗數世、神效非常、凡經人服之、無不見效、又經哈爾濱警察廳化驗證明、特效非常、發給證書、以防假冒、此丸能調經養血、溫煖子宮、開瘀治氣、藥性和平、功效偉大、不燥不寒、四季可服、專治氣血虛弱、經血不調、帶下崩漏、血色紫黑、腹中癥瘕痞塊、肚腹疼痛、四肢倦怠、骨蒸發熱、經閉乾癆、不孕咳嗽、心跳心忙、頭暈頭迷、胃熱氣短、以及婦女小產、並能安胎催生、是乃婦科中之第一聖藥也、凡婦女病、無論輕重、有病治病、無病強身…

咳嗽神丹

▲咳嗽神丹主治功效

治五勞七傷之咳 治日夜不安之咳 治痰涎重之咳 治傷風不清之咳 治乾喘痛胃之咳 治酒色感冒之咳 治男女過度之咳 治肺癆老幼之咳 治心熱吐血之咳 治喉痛氣喘之咳 治日久咯嗽之咳 丸付水服

每服一次三次 送下每付大洋八角 郵費一毛

來函感謝

東省特別區地方法院翻譯官洪聯傑…

各埠代理處列下

吉林西關廣裕當 遼陽義和堂 金州志義藥房 長春五馬路中華藥房 公主嶺三合公 …

金勃先藥房

清毒丸 專治楊梅疳瘡、魚口便毒、小便破爛、耳眼梅花…

淋濁藥 五淋白濁保證特效 治急性淋病、治慢性淋病、治尿管刺痛、治小便膿血…

下疳散 小便外腫破爛聖藥

彼皆願以此丸介紹與君也

▲上海博愛醫院張世楷醫士來函之摘

第威德補腎丸乃最上補腎藥品因其能（一）治散尿毒消利小便（二）止痛滅菌清血補腎（三）防止石淋有益便溺

上海中西醫院汪洋醫士來函云 用第威德補腎丸見果有補腎健體之功效

▲上海陳氏延齡室陳子龍醫士來函云 第威德補腎丸之成份藥料能直達腎部膀胱療治風濕尿毒解毒等症使毒質與小便一併排洩小便暢臍即其明證也第威德補腎丸乃全球著名之藥專治背痛 骨痛 風濕 腰疼 骨痛筋骨疼痛 失眠腎病所致之虛弱症 遺精 以及一切腎部便溺症等

於下列各年齡之人尤爲有益

▲年老者服之可增加壽齡
▲壯年服之可護抱兒之喜
▲兒童之可得强健活潑

先試後買

本公司敢擔保第一次服用第威德補腎丸、即能見效、使小便變藍、以證其藥性已直達腎部、腎病醫藥多無直達腎部之能、是以亦少醫治能力、

如欲先行試服第威德補腎丸樣品、請即將贈券填妥、附郵票一角、寄至本公司、樣品即當原班寄奉、

價目 大瓶二元七角半 小瓶一元五角 半打十五元 八元

▲各大藥房均有出售

東三省總經理 營口源來盛洋行

勒吐精代乳粉

此粉性質與人乳無異爲育兒之惟一聖品初生嬰孩即可喂之功効卓著名馳全球惟市上劣貨充斥謹防假冒 各大葯房均有出售 乾卯商店大連支店

天下◎專門一種咳嗽聖藥◎馳名

劉氏金丹

哈爾濱道外鐵牌樓新市街 正眞老福壽堂總售處

此丹善治老少咳嗽、五癆七傷、氣喘吐痰、虛弱根源、服之即愈、每付價一角、外埠郵費二分

代售處 …

双童商標

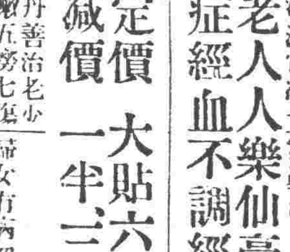

老人人樂仙膏專治婦女諸症經血不調經閉奏效神速

濱江官准立案眞正

定價大貼六元、四元、貳元

減價一半、三星期爲限

婦女帶藥金丹 白帶

婦女有病勿須請醫服藥自己治用此良藥

只此一家並無二處

白帶一病婦科常病可謂婦科最難治之病久帶不癒難以受孕此皆子宮寒冷受風之故而且日久變生各症尤難治之此種病症內服之藥劑決難見効予有見於此不惜重資秘製一種白帶坐藥主治赤白帶下子宮寒冷久不受孕下部作抽疼痛難忍帶白帶血崩漏淋漓惡臭凝滯各種各氣等症此皆治之每匣定價大洋貳元外埠購買不加郵費

奉天浪速通三番大樓房 合名會社 藤田洋行

新式煖房鍋爐放熱片汽管鐵管汽管附屬材料俱全

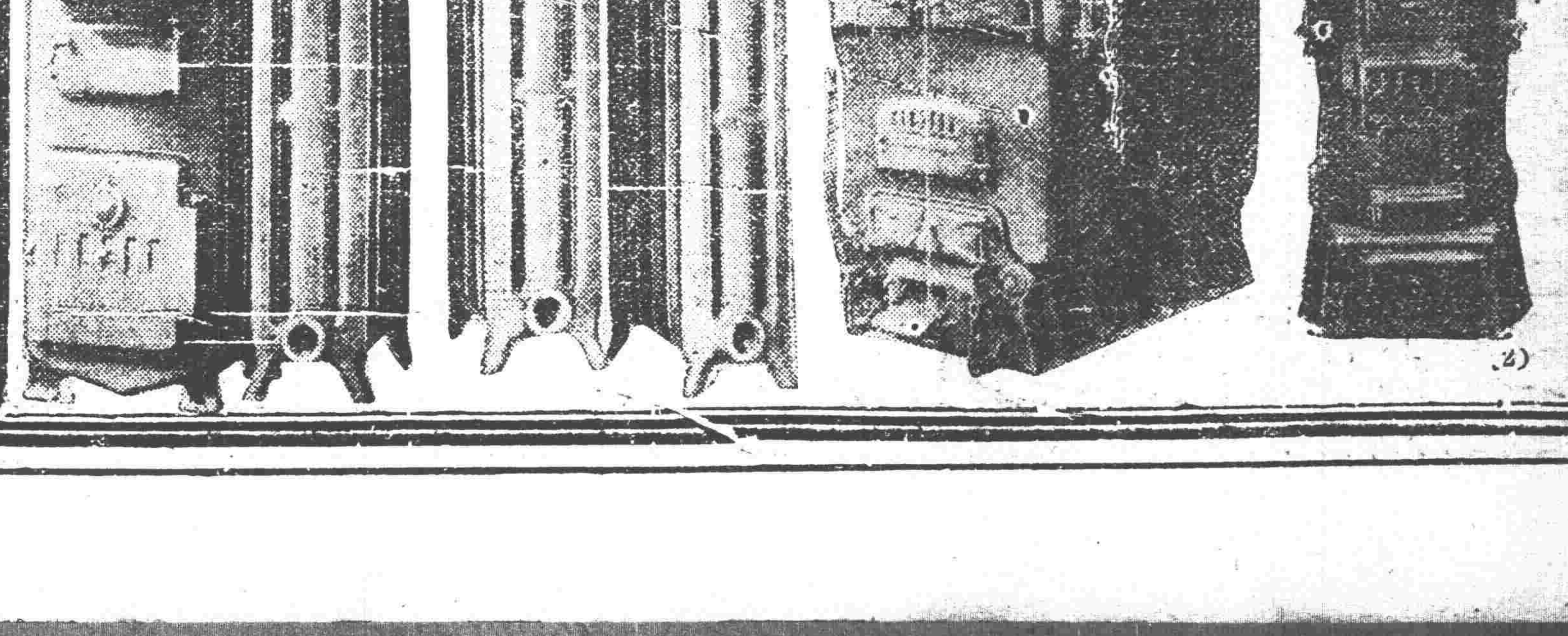

361